

Luego de un lluvioso comienzo de año en la zona central

# ¿Cómo continuará este verano 2021?

## Destacados para el trimestre FMA:

- ✓ Precipitaciones Sobre lo Normal en el Altiplano chileno.
- ✓ Zona central con tendencia a una condición Normal de lluvias.
- ✓ Zona sur con menos lluvias de lo Normal.
- ✓ Zona norte con mañanas más cálidas y tardes más frías. Lo opuesto en la zona central.



Que enero sea lluvioso ¿es indicativo de algo más?

# Evolución de las lluvias en años con enero lluvioso

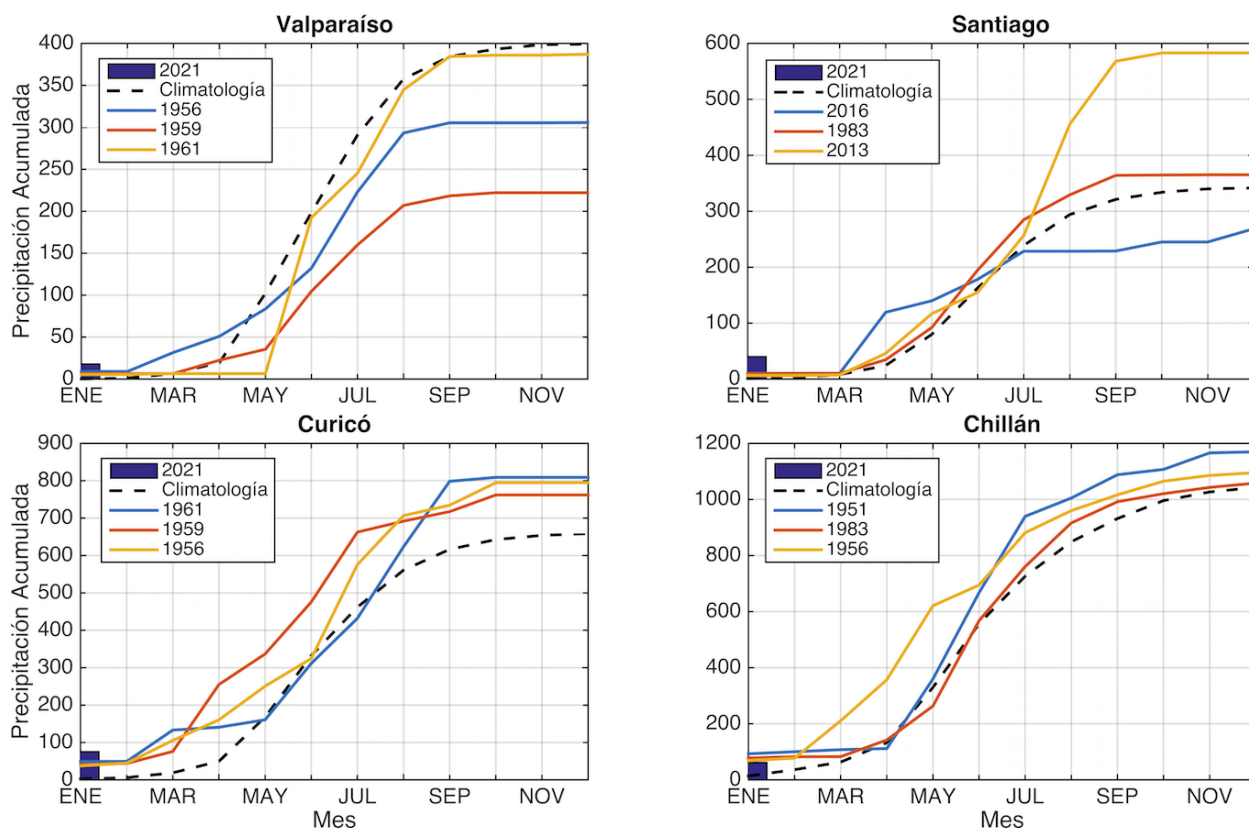

**Figura 1.** Evolución anual de la precipitación acumulada en Valparaíso, Santiago, Curicó y Chillán para tres años con enero lluvioso y la climatología (1981-2010). Barra de color azul indica la precipitación acumulada en enero de 2021.

Un comienzo de año lluvioso, como el que estamos experimentando ahora en la zona central, es algo poco frecuente. Pero ha ocurrido antes. La figura 1 muestra la evolución de las precipitaciones en cuatro estaciones de la zona centro-sur en años en que enero tuvo lluvias importantes. ¿Cómo terminaron esos años?

Vemos que para el caso de Valparaíso, ninguno de esos años (1956, 1959 y 1961) terminaron con precipitaciones anuales sobre el promedio, de hecho ya para el mes de mayo los acumulados se encontraban por debajo la normal.

En Santiago, el comportamiento es dispar. El año 1983 comenzó por sobre el promedio y se mantuvo así todo el año, sin embargo, el año 2016 tuvo una primera mitad de año lluviosa para luego frenarse y terminar siendo un año por

debajo el promedio (parte de los años de la Megasequía). El año 2013 en cambio, terminó muy por sobre el promedio climatológico, pero ayudado por las precipitaciones registradas durante el mes de agosto.

Para las estaciones de la zona centro-sur, Curicó y Chillán, el comportamiento es similar. En ambas estaciones, los tres años con el enero más lluvioso terminaron con acumulaciones por sobre el promedio climatológico. Y no sólo eso, sino que estuvieron por sobre la media prácticamente todo el año. Sin embargo, todos los años corresponden a décadas lejanas al periodo actual. Sin ir más lejos, en Curicó no se registraba un comienzo de año así de lluvioso desde la década de los 60'.

Veremos lo que depara este 2021 para la zona centro y sur del país.

Luego del lluvioso comienzo del año, ¿qué se espera para el trimestre FMA?

# Una condición Normal debiese dominar este trimestre en la zona central

Luego del lluvioso comienzo de año, en la zona centro y sur del país, la pregunta que queda hacerse es si el trimestre Febrero-Marzo-Abril (FMA) mantendrá esta tendencia.

Al menos para la zona central del país se espera que este trimestre presente una condición cercana a la normalidad en cuanto a precipitaciones. Normal a lluvioso es lo que se espera en estaciones de la Región Metropolitana e incluso algunas estaciones de la Región del Maule, lo que podría mantener los superávits alcanzados luego de las intensas precipitaciones del mes de enero, aunque esto no significa necesariamente volver a repetir las intensas precipitaciones. Para Santiago, por ejemplo, en el trimestre FMA se espera que precipiten más de 27 mm (rango superior de normalidad).

Por otra parte, una condición Normal a Bajo lo Normal para las estaciones en la Región del Biobío. En Concepción, se espera que precipiten menos de 134 mm, que corresponde al rango superior de normalidad.

Recordar que la doble categoría de pronóstico indica una condición de relativa mayor incertidumbre en el pronóstico. Para detalles ver la tabla en la página 5.

## Altiplano lluvioso y sur de Chile seco

Para el altiplano chileno la condición que se espera este trimestre es de Sobre lo Normal, esto de la mano de la relación existente entre las precipitaciones estivales y el fenómeno de La Niña (todavía presente en el Pacífico ecuatorial), y mantiene la tendencia de los últimos pronósticos.

Para el sur del país, desde la Región de la Araucanía, se espera una condición Bajo lo Normal de manera absoluta.

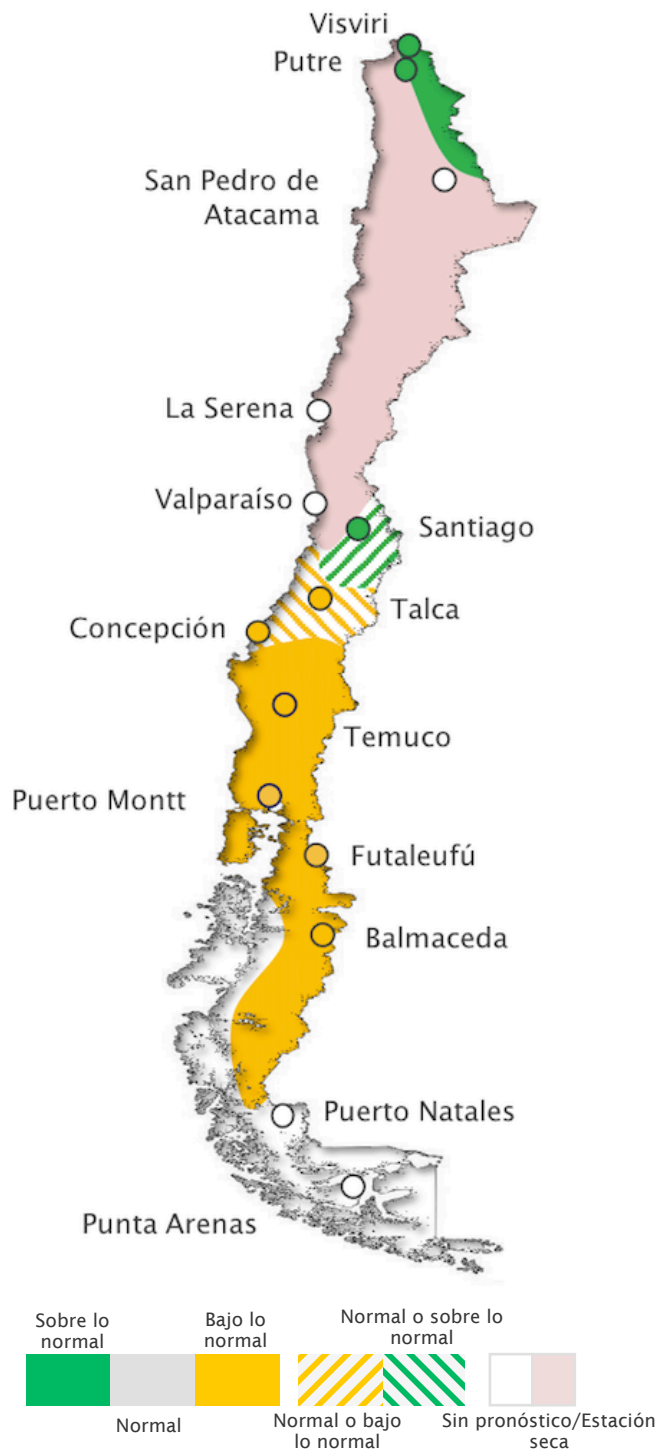

**Figura 2.** Pronóstico Estacional de Precipitación Total para el trimestre FMA 2021, inicializado en Enero.

# Mañanas más frías de lo normal y tardes más cálidas de lo normal

Pronóstico de Temperatura Mínima  
para FMA 2021

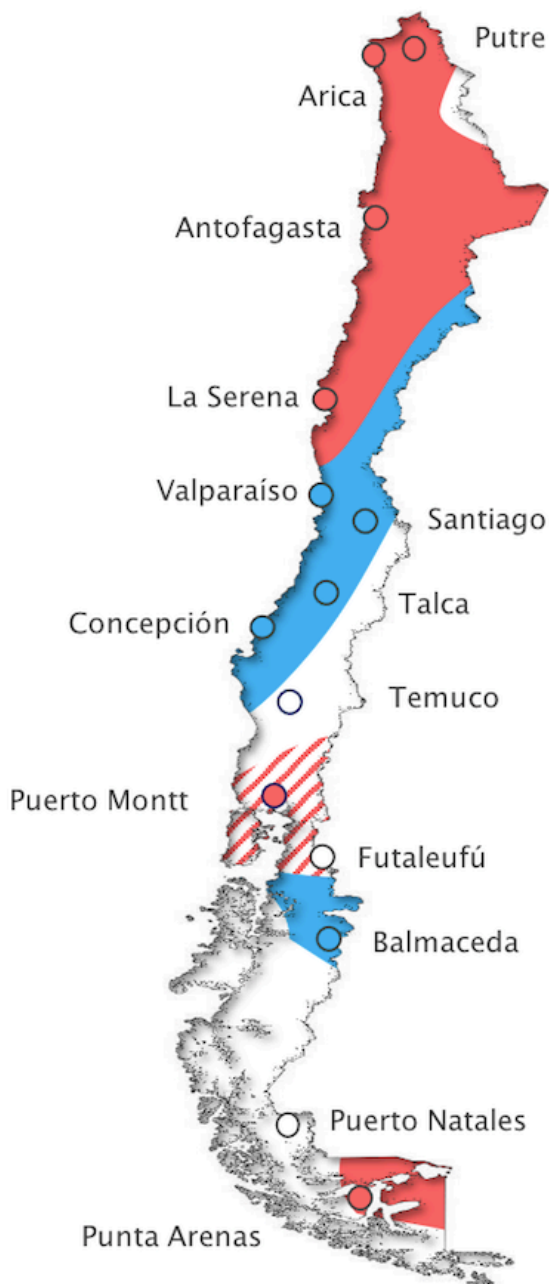

Pronóstico de Temperatura Máxima  
para FMA 2021

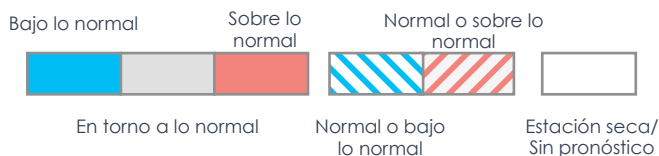
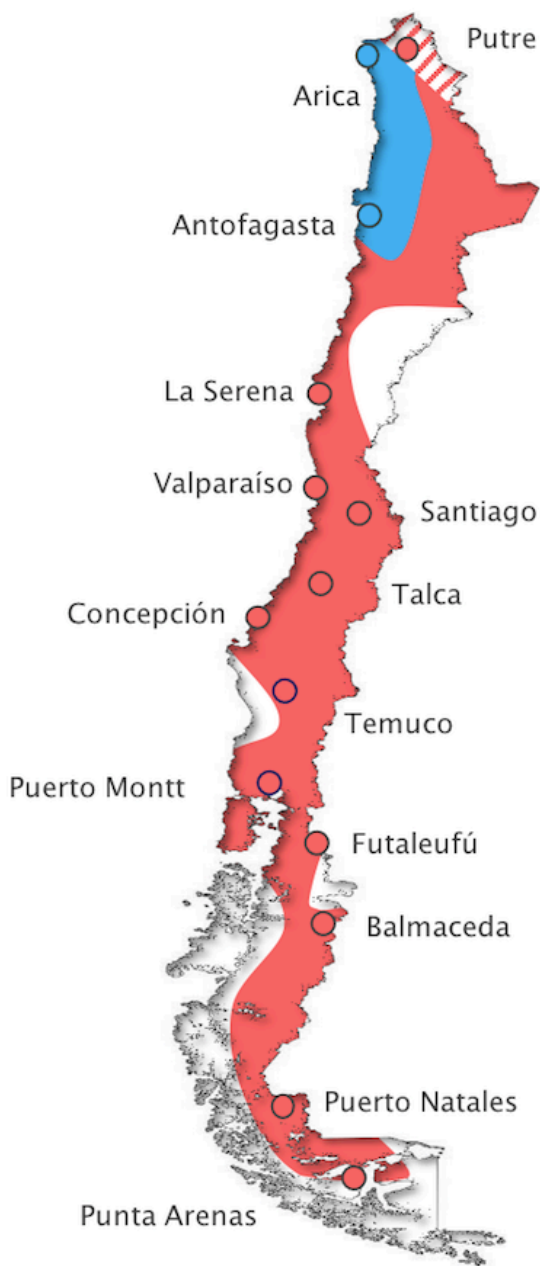

**Figura 3.** Pronóstico Estacional de Consenso (S2S) para el trimestre FMA 2021 para la temperatura Máxima (derecha) y Mínima (izquierda).



## Pronóstico Estacional para el trimestre Febrero-Marzo-Abril (FMA) 2021

### Cómo interpretar esta tabla

En la tabla se puede apreciar el pronóstico estacional para cada ciudad del país. Inmediatamente al lado derecho, se presenta el rango normal o climatológico de precipitaciones, es decir, lo que uno de manera normal espera para este trimestre. Este rango normal se calcula para el periodo 1982-2011 de las sumas trimestrales de precipitación, extrayendo los percentiles 33 y 66 como límites del rango normal.

Luego aparece el pronóstico probabilístico para el mes en cuestión según las siguientes categorías.

### Categorías de pronóstico trimestral

Tomando el ejemplo de la ciudad de **Concepción**, a continuación se muestran las diferentes interpretaciones para los posibles pronósticos.

**Condición bajo lo normal:** Esto implica que la lluvia acumulada en el trimestre debería estar bajo el percentil 33 del rango normal, es decir, montos inferiores a 65 mm para la capital de la Región del Biobío.

**Condición normal:** La precipitación total del mes estará dentro del rango normal de Concepción, es decir, entre 65 y 134 mm durante el mes.

**Condición sobre lo normal:** Una condición más lluviosa de lo usual implica que las lluvias superarán el percentil 66 del rango normal, es decir, estarán sobre los 134 mm.

**Condición mixta – Bajo lo Normal/Normal:** Significa que es altamente probable que cualquiera de las dos categorías se presenten. Para Concepción, esto significa que las lluvias acumuladas oscilarán entre el rango bajo lo normal (menos de 65 mm) o en el rango normal (entre 65 y 134 mm).

**Estación Seca:** Si el nivel de precipitaciones, a nivel promedio o del percentil 33 es demasiado bajo, se considera estación seca y no se realiza pronóstico.

**Indefinido:** Este pronóstico indica que no es posible identificar alguna de las categorías de pronóstico, por lo que existe alta incertidumbre.

### Precipitación Acumulada

Estaciones	Rango Normal	Pronóstico Probabilístico para FMA
Visviri	67.0 a 147.7 mm	Sobre lo Normal
Putre	32.0 a 100.1 mm	Sobre lo Normal
Camiña	1.5 a 17.6 mm	Estación Seca
San Pedro	2.4 a 8.6 mm	Estación Seca
Copiapo	0.0 a 0.0 mm	Estación Seca
La Serena - La Florida Ap.	0.2 a 1.4 mm	Estación Seca
Vicuña	0.0 a 1.8 mm	Estación Seca
Ovalle	0.0 a 1.4 mm	Estación Seca
Combarbala	0.0 a 4.2 mm	Estación Seca
Illapel	0.2 a 5.6 mm	Estación Seca
La Ligua	2.4 a 7.6 mm	Estación Seca
San Felipe	4.5 a 14.2 mm	Estación Seca
Los Andes	6.1 a 18.6 mm	Estación Seca
Quillota	3.7 a 15.0 mm	Estación Seca
Valparaíso - Punta Angeles	5.4 a 19.0 mm	Estación Seca
Lagunitas	33.9 a 78.0 mm	Indefinido
Santiago - Qta. Normal	14.6 a 26.8 mm	Sobre lo Normal
San José de Maipo	28.5 a 49.3 mm	Sobre lo Normal
Santo Domingo	14.2 a 35.2 mm	Indefinido
Rancagua	23.5 a 34.7 mm	Indefinido
Pichilemu	17.3 a 35.5 mm	Normal/Bajo lo Normal
San Fernando	27.5 a 54.2 mm	Indefinido
Curicó - General Freire Ad.	31.0 a 54.7 mm	Sobre lo Normal
Talca (UC)	34.3 a 60.4 mm	Bajo lo Normal
Linares	59.8 a 101.2 mm	Normal/Bajo lo Normal
Cauquenes (EAP)	28.9 a 63.3 mm	Sobre lo Normal
Chillán - Bdo. Ohiggins Ad.	80.5 a 150.0 mm	Normal/Bajo lo Normal
Concepción Carriel Sur Ap.	65.3 a 135.5 mm	Normal/Bajo lo Normal
Los Ángeles	87.2 a 161.5 mm	Bajo lo Normal
Victoria	162.1 a 235.5 mm	Bajo lo Normal
Lonquimay	159.8 a 229.0 mm	Bajo lo Normal
Temuco - Maquehue Ad.	138.7 a 210.4 mm	Bajo lo Normal
Pto. Saavedra	123.8 a 182.3 mm	Bajo lo Normal
Loncoche	181.7 a 302.4 mm	Indefinido
Valdivia - Pichoy Ad.	173.3 a 275.8 mm	Bajo lo Normal
Osorno - Cañal Bajo Ad.	166.2 a 228.5 mm	Bajo lo Normal
Puerto Montt - El Tepual Ap.	266.0 a 348.7 mm	Bajo lo Normal
Chaitén	659.5 a 829.5 mm	Bajo lo Normal
Quellón	289.3 a 390.1 mm	Bajo lo Normal
Futaleufu - Aeródromo	317.2 a 409.0 mm	Bajo lo Normal
Puerto Aysén - Aeródromo	446.2 a 578.9 mm	Bajo lo Normal
Coyhaique - Tte. Vidal Ap.	177.6 a 246.1 mm	Bajo lo Normal
Balmaceda - Aeródromo	95.5 a 122.3 mm	Bajo lo Normal
Puerto Ibañez	92.3 a 157.7 mm	Bajo lo Normal
Chile Chico	32.0 a 52.4 mm	Sobre lo Normal
Cochrane	126.7 a 166.5 mm	Bajo lo Normal
Puerto Natales	99.6 a 138.2 mm	Indefinido
Punta Arenas - Carlos Ibañez A	100.2 a 131.2 mm	Indefinido
Porvenir (DGA)	74.1 a 89.5 mm	Indefinido
Puerto Williams - Aeródromo	110.4 a 166.7 mm	Indefinido

Agradecemos a las instituciones que mensualmente nos entregan información para realizar este pronóstico: ESVAL S.A., Minera CODELCO ANDINA, INIA, Servicio Meteorológico de la Armada de Chile (SERVIMET) y la Dirección General de Aguas (DGA).

## Pronóstico Estacional para el trimestre Febrero-Marzo-Abril (FMA) 2021

### Temperatura Mínima

Estaciones	Rango Normal	Pronóstico Probabilístico para FMA
Putre	3.7 a 4.1 °C	Sobre lo Normal
Arica	18.3 a 18.8 °C	Sobre lo Normal
Lagunillas (Pampa Lirima)	-4.8 a -3.6 °C	Indefinido
El Tatio	-4.9 a -2.2 °C	Indefinido
El Loa Calama Ad.	4.6 a 5.3 °C	Sobre lo Normal
Antofagasta	15.6 a 16.0 °C	Sobre lo Normal
Chañaral Ad.	15.1 a 15.5 °C	Indefinido
Copiapo	11.5 a 12.1 °C	Sobre lo Normal
Lautaro Embalse	10.5 a 11.4 °C	Sobre lo Normal
Huasco Bajo	11.6 a 12.9 °C	Bajo lo Normal
Vallenar	12.3 a 12.8 °C	Sobre lo Normal
La Serena - La Florida Ad.	12.4 a 12.8 °C	Sobre lo Normal
Ovalle Escuela Agrícola	11.0 a 11.4 °C	Bajo lo Normal
Illapel (DGA)	10.3 a 10.8 °C	Bajo lo Normal
San Felipe	8.8 a 9.4 °C	Bajo lo Normal
Quillota	8.4 a 9.2 °C	Indefinido
Olmue	9.2 a 9.8 °C	Bajo lo Normal
Valparaíso	13.0 a 13.4 °C	Bajo lo Normal
Lagunitas	6.5 a 7.5 °C	Normal
Santiago - Pudahuel	10.3 a 11.0 °C	Bajo lo Normal
Santiago - Quinta Normal	10.7 a 11.2 °C	Bajo lo Normal
Santiago - La Reina (Tobalaba)	10.7 a 11.1 °C	Sobre lo Normal
Pirque	7.4 a 8.0 °C	Bajo lo Normal
Melipilla	9.0 a 10.3 °C	Normal/Bajo lo Normal
Graneros	8.9 a 9.5 °C	Bajo lo Normal
Rengo	9.2 a 10.0 °C	Indefinido
Convento Viejo	9.9 a 10.4 °C	Bajo lo Normal
Curico	9.5 a 10.0 °C	Bajo lo Normal
Talca (UC)	10.2 a 10.7 °C	Bajo lo Normal
Parral	9.1 a 9.7 °C	Indefinido
Chillan	8.4 a 8.9 °C	Normal/Bajo lo Normal
Concepcion - Carriel Sur Ad.	9.2 a 9.6 °C	Bajo lo Normal
Diguillín	7.9 a 9.0 °C	Bajo lo Normal
Ercilla (Vida Nueva)	7.8 a 8.4 °C	Indefinido
Temuco - Maquehue	7.5 a 8.1 °C	Indefinido
Puerto Saavedra	8.7 a 9.2 °C	Bajo lo Normal
Valdivia - Pichoy Ad.	7.3 a 7.7 °C	Indefinido
Osorno	6.9 a 7.2 °C	Indefinido
Puerto Montt - El Tepual	7.6 a 8.1 °C	Normal/Sobre lo Normal
Quellón Ad.	8.8 a 9.2 °C	Indefinido
Futaleufu	6.8 a 7.4 °C	Indefinido
Puerto Aysen Ad.	8.0 a 8.4 °C	Indefinido
Coyhaique Alto	2.9 a 3.9 °C	Bajo lo Normal
Balmaceda	4.0 a 4.6 °C	Bajo lo Normal
Lord Cochrane Ad.	5.2 a 5.6 °C	Indefinido
Torres Del Paine	5.6 a 6.2 °C	Indefinido
Puerto Natales	4.3 a 5.3 °C	Indefinido
Punta Arenas Ad.	4.8 a 5.2 °C	Sobre lo Normal
Porvenir Ad.	4.8 a 5.4 °C	Indefinido
Puerto Williams - Aeródromo	4.4 a 4.9 °C	Sobre lo Normal

### Temperatura Máxima

Estaciones	Rango Normal	Pronóstico Probabilístico para FMA
Putre	14.7 a 15.9 °C	Normal/Sobre lo Normal
Arica	24.7 a 25.2 °C	Bajo lo Normal
Lagunillas (Pampa Lirima)	14.1 a 15.5 °C	Sobre lo Normal
El Tatio	8.6 a 9.4 °C	Sobre lo Normal
El Loa Calama Ad.	23.9 a 24.3 °C	Sobre lo Normal
Antofagasta	22.0 a 22.5 °C	Bajo lo Normal
Chañaral Ad.	21.5 a 22.0 °C	Sobre lo Normal
Copiapo	26.4 a 26.8 °C	Indefinido
Lautaro Embalse	30.2 a 31.0 °C	Sobre lo Normal
Huasco Bajo	21.8 a 22.4 °C	Indefinido
Vallenar	24.7 a 25.1 °C	Indefinido
La Serena - La Florida Ad.	19.6 a 20.3 °C	Normal/Sobre lo Normal
Ovalle Escuela Agrícola	24.6 a 25.4 °C	Sobre lo Normal
Illapel (DGA)	26.2 a 26.7 °C	Sobre lo Normal
San Felipe	28.8 a 29.4 °C	Sobre lo Normal
Quillota	24.9 a 25.3 °C	Sobre lo Normal
Olmue	26.3 a 27.1 °C	Sobre lo Normal
Valparaíso	19.6 a 19.9 °C	Sobre lo Normal
Lagunitas	14.2 a 14.8 °C	Sobre lo Normal
Santiago - Pudahuel	26.4 a 26.8 °C	Sobre lo Normal
Santiago - Quinta Normal	26.3 a 26.8 °C	Sobre lo Normal
Santiago - La Reina (Tobalaba)	26.1 a 26.6 °C	Sobre lo Normal
Pirque	25.6 a 26.3 °C	Sobre lo Normal
Melipilla	24.9 a 25.4 °C	Sobre lo Normal
Graneros	25.2 a 25.7 °C	Sobre lo Normal
Rengo	25.7 a 26.3 °C	Sobre lo Normal
Convento Viejo	25.0 a 25.5 °C	Sobre lo Normal
Curico	24.7 a 25.4 °C	Sobre lo Normal
Talca (UC)	25.1 a 26.0 °C	Sobre lo Normal
Parral	25.0 a 25.7 °C	Sobre lo Normal
Chillan	24.5 a 25.4 °C	Indefinido
Concepcion - Carriel Sur Ad.	20.3 a 20.8 °C	Sobre lo Normal
Diguillín	21.9 a 22.8 °C	Sobre lo Normal
Ercilla (Vida Nueva)	22.4 a 23.4 °C	Sobre lo Normal
Temuco - Maquehue	21.3 a 22.1 °C	Sobre lo Normal
Puerto Saavedra	17.6 a 18.5 °C	Indefinido
Valdivia - Pichoy Ad.	20.1 a 20.8 °C	Indefinido
Osorno	19.3 a 20.0 °C	Sobre lo Normal
Puerto Montt - El Tepual	17.1 a 17.7 °C	Sobre lo Normal
Quellón Ad.	16.0 a 16.4 °C	Sobre lo Normal
Futaleufu	17.9 a 18.8 °C	Sobre lo Normal
Puerto Aysen Ad.	15.3 a 15.7 °C	Sobre lo Normal
Coyhaique Alto	14.8 a 15.9 °C	Indefinido
Balmaceda	14.9 a 15.5 °C	Sobre lo Normal
Lord Cochrane Ad.	16.6 a 16.9 °C	Sobre lo Normal
Torres Del Paine	14.4 a 14.8 °C	Sobre lo Normal
Puerto Natales	11.8 a 12.8 °C	Sobre lo Normal
Punta Arenas Ad.	12.2 a 12.7 °C	Sobre lo Normal
Porvenir Ad.	12.3 a 12.9 °C	Indefinido
Puerto Williams - Aeródromo	11.0 a 11.5 °C	Indefinido

## Pronóstico Subestacional para Febrero de 2021

### Cómo interpretar esta tabla

En la tabla se puede apreciar el pronóstico subestacional para cada ciudad del país. Inmediatamente al lado derecho, se presenta el rango normal o climatológico de precipitaciones, es decir, lo que uno de manera normal espera para este mes. Este rango normal se calcula para el periodo 1982-2011 de las sumas mensuales de precipitación, extrayendo los percentiles 33 y 66 como límites del rango normal.

Luego aparece el pronóstico probabilístico para el mes en cuestión según las siguientes categorías.

### Categorías de pronóstico mensual

Tomando el ejemplo de la ciudad de **Puerto Montt**, a continuación se muestran las diferentes interpretaciones para los posibles pronósticos.

**Condición bajo lo normal:** Esto implica que la lluvia acumulada en el mes debería estar bajo el percentil 33 del rango normal, es decir, montos inferiores a 45 mm para la capital de la Región de Los Lagos.

**Condición normal:** La precipitación total del mes estará dentro del rango normal de Concepción, es decir, entre 45 y 71 mm durante el mes.

**Condición sobre lo normal:** Una condición más lluviosa de lo usual implica que las lluvias superarán el percentil 66 del rango normal, es decir, estarán sobre los 71 mm.

**Condición mixta – Bajo lo Normal/Normal:** Significa que es altamente probable que cualquiera de las dos categorías se presenten. Para Puerto Montt, esto significa que las lluvias acumuladas oscilarán entre el rango bajo lo normal (menos de 45 mm) o en el rango normal (entre 45 y 71 mm).

**Estación Seca:** Si el nivel de precipitaciones, a nivel promedio o del percentil 33 es demasiado bajo, se considera estación seca y no se realiza pronóstico.

**Indefinido:** Este pronóstico indica que no es posible identificar alguna de las categorías de pronóstico, por lo que existe alta incertidumbre.

### Precipitación Acumulada

Estaciones	Rango Normal	Pronóstico Probabilístico para FEB
Visviri	26.2 a 77.6 mm	Sobre lo Normal
Putre	15.0 a 64.9 mm	Sobre lo Normal
Camiña	0.0 a 14.8 mm	Estación Seca
SanPedro	0.3 a 3.5 mm	Estación Seca
Copiapo	0.0 a 0.0 mm	Estación Seca
La Serena - La Florida Ap.	0.0 a 0.0 mm	Estación Seca
Vicuña	NaN a NaN mm	Indefinido
Ovalle	0.0 a 0.0 mm	Estación Seca
Combarbala	NaN a NaN mm	Indefinido
Illapel	0.0 a 0.0 mm	Estación Seca
La Ligua	0.0 a 0.0 mm	Estación Seca
San Felipe	0.0 a 0.0 mm	Estación Seca
Los Andes	0.0 a 0.0 mm	Estación Seca
Quillota	0.0 a 0.0 mm	Estación Seca
Valparaíso - Punta Angeles	0.0 a 0.0 mm	Estación Seca
Lagunitas	0.9 a 17.4 mm	Estación Seca
Santiago - Qta. Normal	0.0 a 0.0 mm	Estación Seca
San Jose de Maipo	0.0 a 0.0 mm	Estación Seca
Santo Domingo	0.0 a 0.3 mm	Estación Seca
Rancagua	0.0 a 0.0 mm	Estación Seca
Pichilemu	0.0 a 0.0 mm	Estación Seca
San Fernando	0.0 a 0.0 mm	Estación Seca
Curico - General Freire Ad.	0.0 a 0.7 mm	Estación Seca
Talca (UC)	0.0 a 3.6 mm	Estación Seca
Linares	0.5 a 8.9 mm	Estación Seca
Cauquenes (EAP)	0.0 a 1.8 mm	Estación Seca
Chillan - Bdo. Ohiggins Ad.	3.1 a 17.4 mm	Estación Seca
Concepcion Carriel Sur Ap.	2.4 a 15.3 mm	Estación Seca
Los Ángeles	4.4 a 15.0 mm	Estación Seca
Victoria	9.0 a 49.0 mm	Sobre lo Normal
Lonquimay	11.3 a 38.6 mm	Indefinido
Temuco - Maquehue Ad.	15.9 a 47.7 mm	Sobre lo Normal
Pto. Saavedra	12.1 a 37.4 mm	Sobre lo Normal
Loncoche	24.5 a 51.5 mm	Sobre lo Normal
Valdivia - Pichoy Ad.	17.6 a 38.6 mm	Sobre lo Normal
Osorno - Cañal Bajo Ad.	23.0 a 47.1 mm	Sobre lo Normal
Puerto Montt - El Tepual Ap.	45.0 a 70.7 mm	Sobre lo Normal
Chaiten	143.4 a 211.2 mm	Normal/Sobre lo Normal
Quellon	68.0 a 91.3 mm	Normal/Sobre lo Normal
Futaleufu - Aeródromo	45.8 a 70.0 mm	Sobre lo Normal
Puerto Aysen - Aeródromo	82.6 a 148.3 mm	Indefinido
Coyhaique - Tte. Vidal Ap.	26.9 a 55.3 mm	Normal/Sobre lo Normal
Balmaceda - Aeródromo	10.0 a 24.6 mm	Normal/Sobre lo Normal
Puerto Ibañez	15.9 a 28.8 mm	Normal/Bajo lo Normal
Chile Chico	2.0 a 11.1 mm	Estación Seca
Cochrane	22.0 a 38.8 mm	Indefinido
Puerto Natales	22.8 a 36.1 mm	Sobre lo Normal
Punta Arenas - Carlos Ibañez A	20.9 a 34.1 mm	Indefinido
Porvenir (DGA)	16.2 a 25.3 mm	Indefinido
Puerto Williams - Aeródromo	32.4 a 60.8 mm	Indefinido

Agradecemos a las instituciones que mensualmente nos entregan información para realizar este pronóstico: ESVAL S.A., Minera CODELCO ANDINA, INIA, Servicio Meteorológico de la Armada de Chile (SERVIMET) y la Dirección General de Aguas (DGA).

## ¿Cómo realizamos el pronóstico de consenso?

- Para realizar este pronóstico, se utilizan 4 modelos dinámicos de escala global y 6 estadísticos forzados con la temperatura superficial del mar, ajustados con análisis de correlación canónica (CCA) y datos homogenizados (DGA-DMC-AGROCLIMA) para 477 estaciones de precipitación.
- Estos modelos dinámicos y estadísticos consideran las influencias de: El Niño/La Niña, la temperatura superficial del mar de el Océano Pacífico Occidental y Sur, oscilaciones intraestacionales (como la Oscilación Madden-Julian), las tendencias de largo plazo y el cambio climático.
- Cada modelo resulta en una probabilidad distinta según las categorías de pronóstico. Para obtener una única probabilidad por categoría y estación, se pondera cada resultado de acuerdo a la habilidad del modelo en el periodo de entrenamiento. Los modelos con mayor habilidad pesan más que los modelos de baja habilidad.
- Para definir la categoría final, se toma en consideración el siguiente análisis. Si alguna de las categorías absolutas (**normal**, **bajo lo normal** o **sobre lo normal**) supera el 47% por si sola, esta será el pronóstico final.

Bajo lo normal  
**18%**

Normal  
**30%**

Sobre lo Normal  
**52%**

En este caso, la categoría **sobre lo normal** es la más alta entre todas y, a su vez, supera el 47%.

Sobre lo Normal  
**52%**

Por lo tanto, el pronóstico para este ejemplo es sobre lo normal.

- Si ninguna categoría suma más de 47%, pero la probabilidad más alta es superior a 37%, se establece que se debe sumar la categoría siguiente que más peso de al resultado, obteniéndose dos categorías potenciales: **normal o bajo lo normal**, y **normal o sobre lo normal**.

Bajo lo normal  
**40%**

Normal  
**33%**

Sobre lo Normal  
**27%**

Bajo lo normal + Normal  
**73%**

Puesto que la categoría de mayor probabilidad (bajo lo normal) no supera el umbral de 47% pero es mayor a 37%, se le suma la categoría normal. De esta forma se obtiene un resultado mixto con alta probabilidad, pero con **mayor incertidumbre**.

- Si ninguna categoría sobrepasa el 37% por si sola, se considera un pronóstico **indefinido**.

Bajo lo normal  
**33%**

Normal  
**33%**

Sobre lo Normal  
**33%**

**Indefinido**  
**¿?**

Cuando ninguna de las tres categorías supera el 37% de probabilidad por si sola, se considera que cualquiera de las 3 categorías son igual de probables de ocurrir. Esta indefinición es parte de la incertidumbre del pronóstico S2S.